

Société d'histoire régionale de Deux-Montagnes

Bulletin – printemps 2000

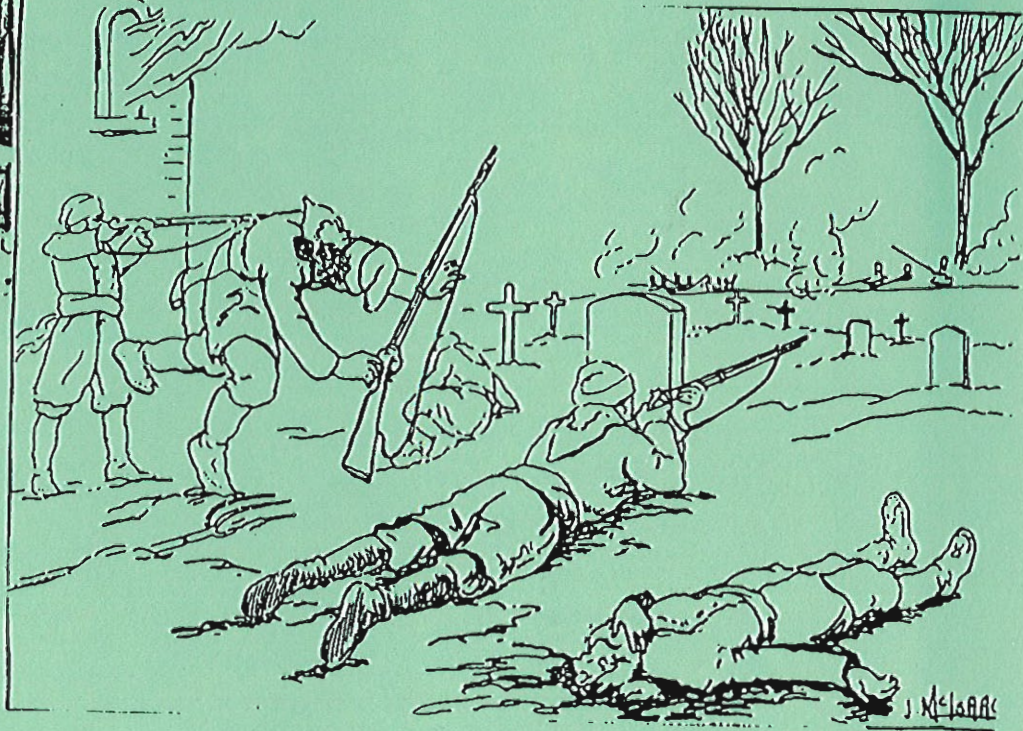

Prix Claire-Yale

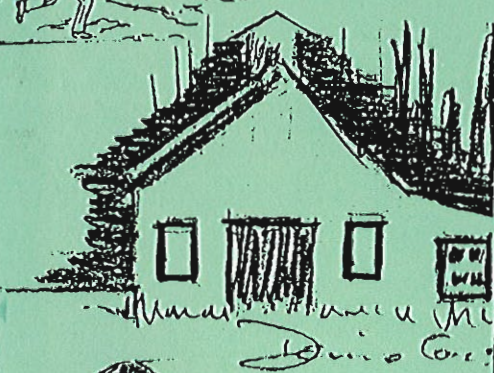

**La Société d'histoire régionale de Deux-Montagnes
(SHRDM)**

Place Saint-Eustache, C.P. 81069, Saint-Eustache, Québec, J7R 5M7
téléphone: 450-491-6274 / télécopieur: 450-472-3863 / courriel: shrdm2000@hotmail.com

Le conseil d'administration 1999-2000:

l'assemblée générale annuelle de la Société d'histoire régionale de Deux-Montagnes s'est tenue le 28 septembre 1999. Nous aimerions vous présenter les membres de son conseil d'administration:

Présidence:	Lyne St-Jacques	450-472-7897
Vice-présidence:	Denise Caron	450-258-2826
Secrétariat et trésorerie:	Sylvie Richer	450-4375414

Administrateurs:	Jean-Philippe Boisvert
	Daniel Deschamps
	Agatha Lopez
	Ian Meloche
	Frédéric Perreault

Les réunions du conseil d'administration de la SHRDM sont tenues à chaque mois. Si vous désirez assister à une réunion, voulez des informations sur les dossiers, les projets et les activités de la SHRDM, nous vous prions de bien vouloir communiquer avec un des membres du comité exécutif.

Voici un extrait de nos statuts et règlements concernant les buts de la Société d'histoire.

- 1) Regrouper toutes les personnes voulant promouvoir l'intérêt des citoyens et des citoyennes pour l'histoire sur le territoire de Deux-Montagnes.
- 2) Travailler à la recherche, à la compilation et à la conservation des documents.
- 3) Aider ceux et celles qui se livrent à des travaux sur l'histoire.
- 4) Contribuer à la conservation et à la mise en valeur des lieux, bâtiments et objets patrimoniaux.
- 5) Voir à la conception, à l'implantation et à la direction d'un musée d'histoire régionale.
- 6) Recueillir, collectionner et exposer tout objet de qualité patrimoniale.
- 7) Acquérir, par don ou achat, tout bien ou valeur permettant d'atteindre les objectifs de la Société.
- 8) Maintenir des relations avantageuses avec d'autres sociétés d'histoire et avec tout autre organisme oeuvrant dans des domaines connexes.
- 9) Appuyer tout projet de conservation et de mise en valeur du patrimoine et collaborer à sa mise en oeuvre.
- 10) Attirer et sensibiliser l'intérêt du public à la valeur du patrimoine.
- 11) Collaborer avec les pouvoirs publics dans la poursuite de ses objectifs, et au besoin les aiguillonner.

Au sommaire

Le conseil d'administration de la SHRDM 1999-2000.....	p. 1
Au sommaire.....	p. 2
Mot de la présidente.....	p. 3
Rapport de la présidence, 1998-1999.....	p. 5
Mérite scolaire 1999.....	p. 9
La petite école jaune : quoi de neuf ?.....	p. 10
Conférence : "La lutte des patriotes et les enjeux régionaux : le cas de Deux-Montagnes, 1834-1838 ".....	p. 11
Rallye historique du vieux St-Eustache.....	p. 13
Les visites à la petite école jaune.....	p. 21
Exposition estivale.....	p. 22
Le carillon de l'Église de St-Eustache.....	p. 23
Le prix Claire-Yale 1999 : les sites	p. 25
Le prix Claire-Yale 2000.....	p. 27
Archives photographiques.....	p. 28
Les croix de chemin.....	p. 29
Activité spéciale pour les membres.....	p. 30
Déclaration québécoise du Patrimoine.....	p. 31
Informations sur la SHRDM.....	p. 33

Mot de la présidente

par : Lyne St-Jacques

C'est avec appréhension et trépidation (ajouter à cela de nombreuses palpitations) que j'ai accepté de devenir présidente de la Société d'histoire régionale de Deux-Montagnes au mois d'octobre dernier. Je dois vous avouer que j'ai bien espéré, jusqu'à la dernière seconde, que Sylvie change d'idée et qu'elle demeure notre "présidente adorée" pour l'année 1999-2000.

Comme vous pouvez le constater, elle n'a pas changé d'idée. Autre constatation, après six mois et quelques poussières de présidence je suis toujours vivante et, chose encore plus importante, la Société d'histoire l'est aussi. Il faut dire que Sylvie est bien présente au c.a. et qu'elle continue à nous conseiller et à nous garder dans le droit chemin ! La SHRDM lui doit beaucoup car, depuis 1993, elle a dirigé avec grande diplomatie et détermination ses destinées à travers plusieurs dossiers importants et péripéties. Encore une fois, merci Sylvie pour toutes tes années de dévouement !

Les autres membres du conseil d'administration de cette année ont aussi permis une transition aisée. J'en profite pour remercier, en plus de Sylvie, Denise Caron, Jean-Philippe Boisvert, Daniel Deschamps, Agatha Lopez, Ian Meloche et Frédéric Perreault pour leur collaboration. Ils se sont avérés des collègues de travail qui apportent leurs nombreuses idées, leurs connaissances, leur soutien et leur humour (Ian et Frédéric arrivant en tête de file et Sylvie ne suivant pas loin derrière) avec générosité à chaque rencontre.

Au cours des dernières années, la SHRDM a su bâtir une expertise lui permettant d'être un diffuseur important de l'histoire de notre région et un acteur de premier plan pour la promotion de la conservation, de la sauvegarde et de la mise en valeur de notre patrimoine bâti. Nous espérons que les prochaines années verront la Société d'histoire établir des liens encore plus solides avec la population, les groupes d'intérêt et les instances gouvernementales afin de continuer son travail.

La présence de la SHRDM à la Petite école jaune lui donne maintenant pignon sur rue. Le c.a. souhaite que ce bâtiment patrimonial devienne le centre névralgique de la Société d'histoire où membres et grand public pourront se retrouver et en apprendre plus sur l'histoire de la région et l'importance de son patrimoine bâti à l'aide d'une programmation planifiée et d'expositions à caractère régional et local.

Les défis pour les prochaines années ne manqueront sûrement pas ! Nous vous invitons à les relever avec nous et à participer aux nombreuses activités et événements que la SHRDM organise à votre intention.

Au plaisir de vous rencontrer bientôt.

Conseil d'administration

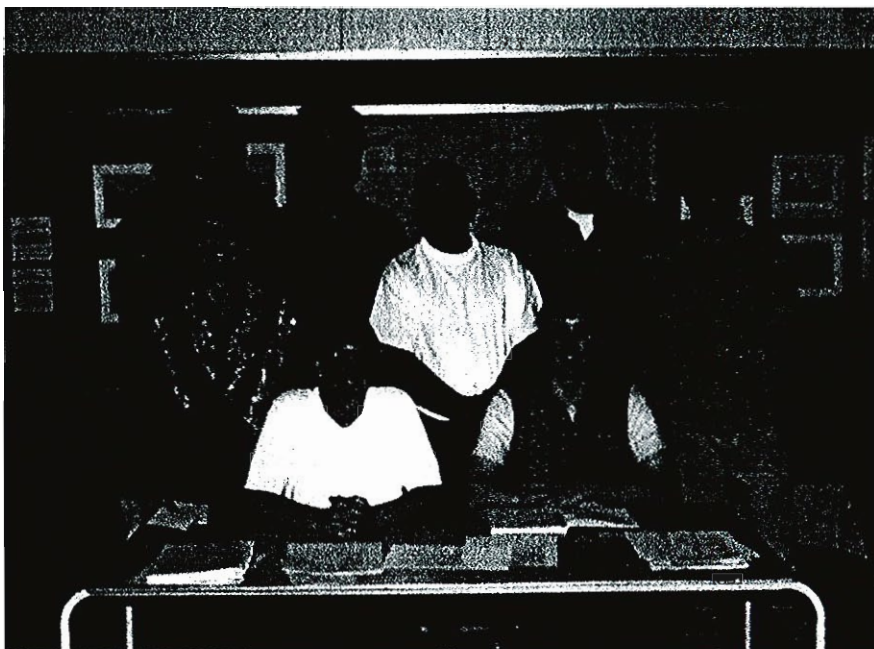

Rapport des activités de la SHRDM 1998-1999

Présenté par Sylvie Richer (présidente 1993-1999), lors de l'assemblée générale annuelle en septembre 1999.

Bonsoir chers membres,

Il me fait plaisir de vous remettre ce rapport de la présidence qui fait le bilan de l'année 1998-1999. Le rapport de cette année prend une connotation très particulière car il sera mon dernier rapport en tant que présidente de la Société d'histoire régionale de Deux-Montagnes. Je crois qu'il est temps que je cède ma place à une personne qui apportera de nouvelles idées donc un nouveau souffle. Je terminerai toutefois mon mandat de directrice au cours de l'année.

Vous connaissez les circonstances qui ont fait de moi la présidente en 1993. Il ne restait que trois personnes au Conseil d'administration mais nous avons cru à l'importance de la Société d'histoire régionale de Deux-Montagnes. Ce fut à la suite d'un appel à tous dans les journaux locaux que la résurrection s'est opérée. Une équipe dynamique s'est jointe à nous. De cette équipe, il y a toujours Denise. Ah ! Denise. Toute une femme ! Au contact de Denise, j'ai tellement appris et apprends encore. Denise connaît tout le monde. Si la Société d'histoire a atteint la notoriété qu'on lui connaît c'est bien grâce à Denise. La Société d'histoire lui doit tellement.

Ce qui est fascinant c'est que la Société d'histoire a toujours le vent dans les voiles. L'équipe 1998-1999 est tout aussi dynamique. Je tiens à remercier Lyne qui fut mon bras droit et ma conscience. Merci pour tes nombreux conseils. Merci à Daniel pour sa disponibilité. Merci à Ian et à Guy-Anne avec qui nous avons partagé nos idées et nos projets. Merci à Jean-Philippe, grâce à toi j'ai appris des choses étonnantes sur Lord Durham. Un petit mot pour Yolande qui par son travail au niveau du Conseil de la culture des Laurentides nous a ouvert de nouveaux horizons. Un gros merci.

Voici le bilan des nombreux projets qui furent réalisés durant l'année et qui expliquent tous ces remerciements:

Je vais commencer par le projet de la Société d'histoire depuis quelques années : La petite école jaune

Comme je l'ai déjà mentionné, un beau rêve s'est concrétisé à l'automne passé. Nous avons pris possession de cette classe-ci ainsi que d'un local au deuxième étage. Nous partageons l'école avec l'Association culturelle de Deux-Montagnes. Au printemps, nous avons mis sur pied une exposition intitulée des "Vacances à Saint-Eustache-sur-le-Lac " avec l'aide d'Agatha Lopez.

Nous avons reçu une subvention du gouvernement fédéral pour engager un jeune étudiant comme guide. Il a travaillé cinq jours semaine durant onze semaines et lors de la fin de semaine de la Culture le 25 et 26 septembre 1999. Je remercie Alex pour l'excellent travail qu'il a effectué. C'est la première fois que la Société d'histoire engageait un employé à qui nous devons prélever des cotisations d'assurance-emploi, du Fonds de santé, de la paye de vacances et j'en passe. EH ! oui, nous avons été dans les dédales de la bureaucratie québécoise et canadienne et nous y sommes toujours. Nous n'avons pas encore vaincu ce travail herculéen.

Nous avons inauguré l'exposition le 21 juin avec la présence des anciens professeurs et d'anciens élèves, de l'Association des parents de Saint-Agapit, des députés provincial et fédéral, des représentants du Ministère de la culture des Basses Laurentides.

Les gens ont grandement apprécié les photos anciennes sur Deux-Montagnes. Malgré le fait que la circulation fut bloquée presque tout l'été, il y a environ 500 personnes qui ont visité notre exposition. Nous avons déjà des idées pour l'été prochain.

Le 14 septembre dernier, la Société d'histoire a récompensé des propriétaires de bâtiments anciens lors de la 7e édition du prix Claire-Yale. Cette édition s'est avérée un grand succès. Nous avons gradué, si je peux me permettre cette expression. Plusieurs maires et conseillers

de la région furent présents, la députée provinciale, les représentants du Ministère de la culture des Basses-Laurentides, des membres des anciens jurys et que dire des finalistes ! De plus, nous avons engagé une personne afin de faire un dossier de presse et un suivi dans les médias nationaux.

La soirée du mérite-scolaire fut un bel événement. L'érudition de l'animateur sur des détails de l'histoire du Québec a laissé pantois plus d'un professeur. Farce à part, les jeunes méritants ont apprécié cette soirée toute simple et remplie de bonhomie.

Nous avons édité notre bulletin annuel qui fait la liaison entre le Conseil d'administration et les nombreux membres. Par ce bulletin, nous voulons informer nos membres sur les projets de la Société et nous en profitons pour promouvoir l'histoire de la région. Nous joignons aussi une bibliographie sur le thème de la conférence du printemps. Cette année, notre conférencier fut David Hanna, professeur d'urbanisme à l'Université du Québec à Montréal, qui nous a raconté l'Histoire des chemins de fer et plus particulièrement l'Histoire de la ligne Montréal / Deux-Montagnes. Cette conférence eut lieu dans le bâtiment de la gare de Deux-Montagnes. Ce fut une soirée très appréciée.

Nous avons aussi engagé Agatha Lopez afin qu'elle répertorie les nombreuses archives photographiques de la Société d'histoire. Je remercie Agatha pour son excellent travail et ses judicieux conseils.

Le parc écologique, que la Ville de Saint-Eustache aménagera sur une des îles Yale, portera le nom de notre fondatrice, Madame Claire Yale. Raymond Tessier, conseiller, nous informe continuellement de l'évolution de ce dossier.

Nous avons aussi assisté aux soirées d'information au sujet de la revitalisation du Vieux St-Eustache. Nous n'avons pas participé aux nombreux sous-comités par faute de temps mais voilà un autre dossier que suit la Société d'histoire. Il y aura donc un sentier qui sillonnera la Rivière-du-Chêne de la rue Saint-Alexandre jusqu'à l'arrière du Moulin Légaré. Il y aura aussi des panneaux d'interprétation de l'histoire de Saint-Eustache ainsi que des panneaux écologiques.

Voilà encore une année très remplie. Encore une fois, je remercie le

Conseil d'administration pour le travail effectué tout au long de l'année.
Je guiderai donc le nouveau président ou la nouvelle présidente du Conseil
d'administration 1999-2000 durant la 2e partie de mon mandat.

Inauguration de l'exposition

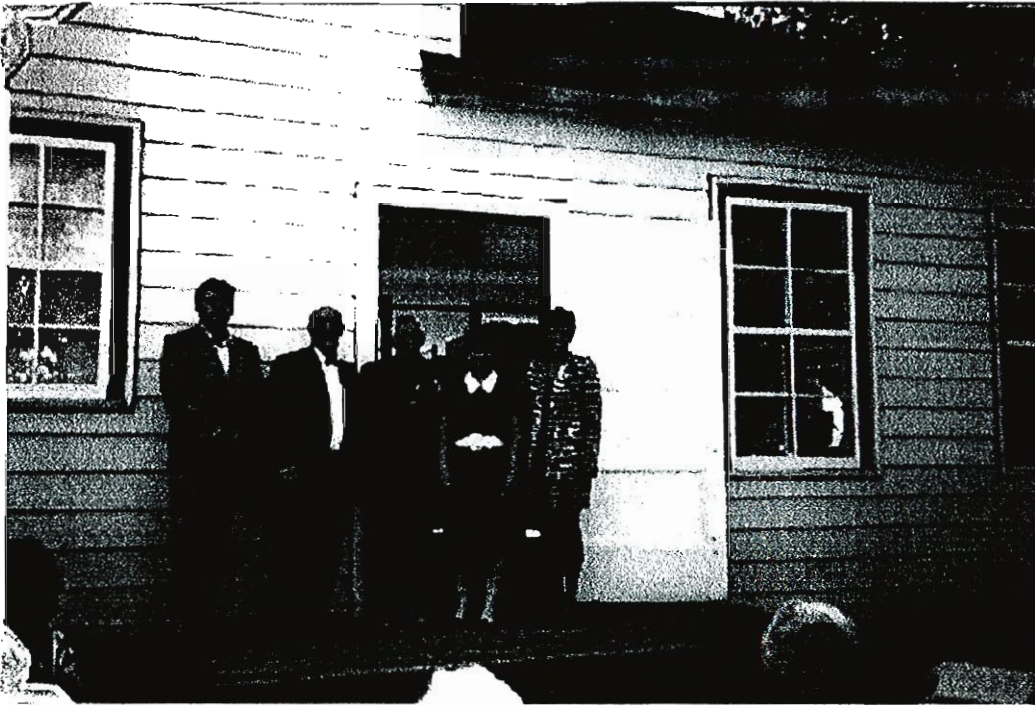

De gauche à droite :
M. S. Plante de la Ville de Deux-Montagnes
M. G. Perron, député fédéral
M. G.E. Gauthier, Président de l'APSA
Mme. S. Richer, Présidente de la SHRDM
Mme. H. Robert, député provinciale

Le Mérite scolaire

La SHRDM a instauré une belle tradition, celle de récompenser les efforts des étudiants et des étudiantes en Histoire du Québec et du Canada. Le Mérite scolaire 1999 a eu lieu à la Petite école jaune.

Sous la forme d'un petit quiz, élèves et professeurs ont été mis à l'épreuve. Ce fut très rigolo. Les élèves méritants ont reçu trois volumes :

- 1- « Le roman de Julie Papineau » de Micheline Lachance
- 2- « Chronologie du Québec » de Jean Provencher
- 3- « Habitants et patriotes » d'Allan Greer

Les élèves méritants 1999 furent :

- Jonathan Jasmin (professeur Jean Bellavance)
- Roxanne Kirouac (professeur Réal Petit)
- Catalina Sokoloff (professeur Sylvie Richer)
- Chantal Thivierge (professeur Robert Robitaille)
- Robert Poulin (professeur Diane Turcotte)
- Jessica Patry (professeur Jérôme Vézina)

Nous avons très hâte à l'édition Mérite scolaire 2000. La SHRDM en sera à sa 7^e édition. Nous vous invitons en grand nombre à cette petite soirée qui aura lieu le 29 mai 2000 à la Petite école jaune, sise au 1304, chemin Oka à Deux-Montagnes.

N'oubliez pas de l'inscrire à votre agenda!



Quoi de neuf à la petite école jaune ?

Nous entreprenons notre troisième année à la petite école jaune. Nous travaillons présentement à la conception et à la réalisation de notre deuxième exposition estivale qui portera sur les richesses patrimoniales de notre région. Nous devons l'avouer, monter une exposition avec les moyens restreints dont nous disposons s'avère souvent être toute une épopée, un vrai tour de force ! Comme toujours, notre équipe déborde d'idées pour rendre ce projet intéressant pour ses membres et les visiteurs. Au fait, si vous désirez nous donner un petit coup de main (qui serait grandement apprécié) pour l'exposition, nous vous invitons à communiquer avec nous au 491-6274.

Grâce à un programme intitulé « rencontre culture éducation » offert par le Ministère de la culture et des communications et par le Ministère de l'éducation, nous prévoyons faire une demande d'aide financière afin d'offrir un programme d'animation à la petite école jaune en se servant de notre exposition estivale et en présentant des notions de base de conservation du patrimoine. Dans un premier temps, nous espérons présenter des ateliers s'adressant aux élèves du primaire, plus particulièrement ceux de 3e et 4e années. Dans un deuxième temps, nous mettrions sur pied une autre série d'ateliers qui pourrait intéresser les étudiants du secondaire.

Le 27 avril dernier, la SHRDM a participé à une rencontre avec les gens d'affaires unis du centre-ville de Deux-Montagnes lors d'un petit déjeuner qui se déroulait à la petite école jaune. Les gens d'affaires nous ont proposé un projet qui verrait la construction d'un kiosque à musique et l'aménagement de la cour arrière de l'école. Ce kiosque accueillerait des concerts de musique classique au cours de l'été de même que d'autres activités à caractère culturel. Nous avons accepté de participer à un comité de planification en compagnie d'un représentant des gens d'affaires, de la Ville de Deux-Montagnes et de l'Association culturelle de Deux-Montagnes. La SHRDM favorise un aménagement sobre et simple qui respecterait le caractère de la petite école jaune et son histoire.

Les travaux de rénovation à la petite école jaune s'effectuent peu à peu. La Ville de Deux-Montagnes prévoit installer un drain français autour des fondations de l'école afin d'empêcher les infiltrations d'eau au sous-sol. Les planchers de bois franc dans les deux anciennes classes seront sablés et vernis dans un avenir rapproché. Nous espérons aussi pouvoir enlever le déclin en aluminium afin de retrouver le revêtement extérieur original en bois. Bien sûr, tous ces projets prennent du temps mais ils en valent la peine, n'est-ce pas ?

N'hésitez donc pas à venir faire votre tour à la petite école jaune au cours de l'été. Nous vous attendons en grand nombre !!!

**Conférence annuelle de la SHRDM
Par : Denise Caron**

Conférence :

"La lutte des patriotes et les enjeux régionaux: le cas de Deux-Montagnes, 1834-38"
par monsieur Gilles Laporte

C'est avec grand plaisir que la Société d'histoire régionale de Deux-Montagnes, en collaboration avec la Fabrique de Saint-Eustache, présentent le conférencier monsieur Gilles Laporte qui viendra nous entretenir d'une facette importante de la lutte des patriotes, avec une attention toute spéciale sur la région de Deux-Montagnes.

Monsieur Laporte, qui a fait ses études à l'Université du Québec à Montréal, y enseigne l'histoire du Québec depuis 1990 en plus de donner des cours au Cégep du Vieux- Montréal depuis 1989.

La conférence aura lieu le mardi 13 juin prochain à 19h30 à la salle Raymond qui se trouve à l'arrière de l'Église de Saint-Eustache (123, rue Saint-Louis). Le prix d'entrée sera de 3 dollars pour les membres de la SHRDM, 4 dollars pour les 60 ans et plus et 5 dollars pour le grand public.

En attendant cette conférence, monsieur Laporte nous a fait parvenir la bibliographie suivante:

BERNARD, Jean-Paul, Assemblées publiques, résolutions et déclarations de 1837-1838, textes recueillis et présentés par Jean-Paul Bernard, Montréal: VLB Éditeur, 1988.

BERNARD, J-P., Les Rébellions de 1837-38 au Bas-Canada, Ottawa, Société historique du Canada, 1996.

BERNIER, Gérald et Daniel SALÉE, "Appropriation foncière et Bourgeoisie marchande: éléments pour une analyse de l'économie marchande du Bas-Canada avant 1846", Revue de l'Amérique française, 36 (1982-1983), no 2.

DUBOIS, E., Le feu de la Rivière-du-Chêne. Étude historique sur le mouvement insurrectionnel de 1837 au nord de Montréal, Saint-Jérôme, 1937.

GENDRON, Mario, Tenure seigneuriale et mouvement patriote: le cas du comté de l'Acadie / mémoire présenté à l'Université du Québec à Montréal comme exigence partielle de la maîtrise en histoire de Mario Gendron.

GLOBENSKY, M, La rébellion de 1837 à Saint-Eustache, Montréal, Éditions du jour, 1974.

GREER, Allan, Peasant, lord, and merchant: rural society in three Québec parishes, 1740-1840. Toronto, University of Toronto Press, 1985. 304 p.

"Hommage des citoyens du comté des Deux-Montagnes au patriotes de 1837", Cahiers d'histoire de Deux-Montagnes, 9, 2 (1987), P. 808.

LAURIN, Clément, "Administration parallèle du comté de Deux-Montagnes par les Patriotes, en 1837", Cahiers d'histoire de Deux-Montagnes, 5, 2 (oct. 1982), p. 25-28.

SÉGUIN, R.L., Le mouvement insurrectionnel dans la presqu'île de Vaudreuil, 1837-38, Montréal, Ducharme, 1955.

Nous aimerions également ajouté à cette liste un autre ouvrage de monsieur Allan Greer intitulé *Habitants et Patriotes, la Rébellion de 1837 dans les campagnes du Bas-Canada*, les Éditions du Boréal, Montréal, 1997.

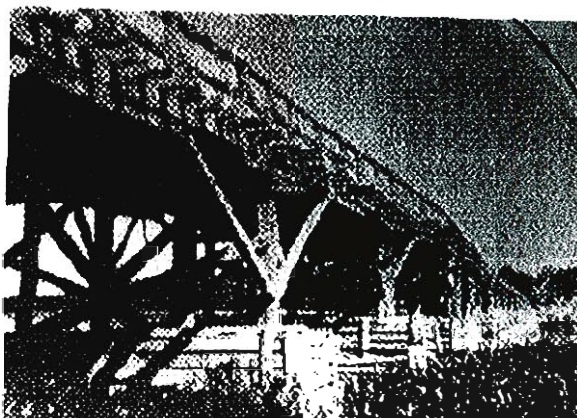

Photo tiré de Dickinson, J. A. et B. Young, *Brève histoire socio-économique du Québec*, 1995, p.136.

Rallye historique du Vieux Saint-Eustache

Le rallye débute sur les rives de la rivière des Mille-Iles, à l'arrière de l'hôtel de ville de Saint-Eustache et de l'école Notre-Dame.

Autrefois, Saint-Eustache faisait partie de la seigneurie des Mille-Iles. Grâce à son église, son manoir et son moulin, Saint-Eustache est très vite devenu un des centres religieux, politique et économique de la région.



1- En regardant la rivière, vous apercevez à l'est le **pont Arthur-Sauvé**, construit en l'honneur de cet homme politique très connu de la région. Son fils, Paul Sauvé, a été premier ministre du Québec en 1959. Avant la construction de ce pont, il en existait un autre qui était situé juste au bout de la rue de Bellefeuille. Ce pont appartenait à la famille de Bellefeuille. A l'époque, il fallait payer un droit de passage pour pouvoir utiliser le pont et traverser sur l'autre rive.

- a. **Quelles traces de l'ancien pont de Bellefeuille peut-on encore observer ?**

Rendez-vous maintenant devant l'hôtel de ville de Saint-Eustache, sur la rue Saint-Louis, en passant entre l'église et l'hôtel de ville. C'est sur cette place, regroupant le couvent, l'église et le presbytère, que s'est déroulée la bataille des patriotes le 14 décembre 1837. Les trois bâtiments où les patriotes s'étaient réfugiés furent tous incendiés et détruits durant les hostilités.

- 2- Le **couvent** que vous regardez fut construit en 1898. Il était la propriété des Dames de la Congrégation Notre-Dame, des religieuses qui enseignaient aux jeunes filles. Vous pouvez remarquer le clocheton en haut de l'édifice et son toit en tôle ressemblant à des bardeaux.

- a. **En haut de la porte d'entrée se trouve une pierre portant les lettres CND. Que signifient ces lettres ?**

- b. **Observez les murs de la façade et du côté de l'ancien couvent. La façade est construite en pierre taillée. A-t-on utilisé le même type de pierre pour le mur de côté ? Pourquoi ? _____**

- 3- **L'église de Saint-Eustache est, bien sûr, au coeur de la bataille de 1837. C'est là que les patriotes se réfugient pour échapper aux troupes britanniques.**

- a. **Trouvez la plaque commémorative en bronze parlant de la bataille. Qui étaient les deux chefs opposants ?**

- b. **La façade de l'église porte des traces de boulets de canon datant de la fameuse bataille. Combien de marques pouvez-vous compter ?**

- c. **Entre l'église et le presbytère se trouve un lieu béni très important. Quel est-il ?**

Saint-Eustache était le saint patron du village et de l'église. Lorsque la première église fut construite, Eustache était le prénom du seigneur de l'époque: Eustache Lambert-Dumont.

- d. **Où peut-on voir la statue de Saint-Eustache ?**

- 4- **Le presbytère que nous voyons aujourd'hui fut construit en 1895. Remarquez le toit: les tuiles sont faites en ardoise. L'ardoise est une pierre naturelle qui a la qualité de bien se fendre. Bien que fragile aux chocs, l'ardoise résiste néanmoins très bien aux intempéries. (* Attention, nous verrons un autre toit semblable un peu plus loin au cours de notre rallye.)**

- a. **Comment appelle-t-on le genre de fenêtres percées dans le toit du presbytère ?**

- 5- **Poursuivez votre chemin jusqu'à la rue Chénier, tournez à gauche et arrêtez-vous devant la maison Sauvé au 85, rue Chénier. La maison actuelle est assez récente. En 1837, à cet endroit, existait une autre maison qui fut incendiée lors de la bataille des patriotes. Observez la plaque commémorative.**



- a. **Nommez les deux personnages importants qui vécurent dans cette maison en 1837**

La demeure actuelle appartenait à Arthur Sauvé et son fils Paul Sauvé. C'est dans cette maison que Paul Sauvé, premier ministre du Québec, est décédé le 2 janvier 1960.

- b. **En quel matériau sont faits les murs extérieurs de cette maison ?**

- 6- Revenez sur la rue Saint-Louis et traversez la rue au signe d'arrêt. Tournez à gauche sur la rue Saint-Alexandre pour vous rendre au **cimetière** catholique de Saint-Eustache. Au début de l'allée centrale se dresse le monument funéraire d'une personne célèbre de Saint-Eustache.

- a. **Nommez cette personne:** _____

Rendez-vous jusqu'à la chapelle en briques rouges.

- b. **Nommez la personne qui est enterrée sous cette chapelle:** _____

- c. **Quel âge avait cette personne lors de son décès ?** _____

- d. **Trouvez sur les pierres tombales trois noms de famille qui ont donné leur nom à des rues de St-Eustache :** _____

Revenez maintenant sur la rue Saint-Louis. Tournez à gauche vers la rue Saint-Eustache.

- 7- Arrêtez-vous devant le **magasin de vêtements** pour hommes. Observez attentivement ce bâtiment. La partie en brique rouge à deux étages est un ancien hôtel.

- a. **Sur l'ancienne porte d'entrée en bois de l'hôtel se trouve une gravure. Que représente-t-elle ?**

- 8- Tournez sur la rue Saint-Eustache et rendez-vous devant la maison Paquin au numéro 40. En 1882, Joseph Albert Paquin achète cette propriété et y installe son magasin. En 1889, un incendie détruit le bâtiment et il fait construire le magasin et la maison actuels. Cette propriété appartient encore à la famille Paquin aujourd'hui.

La maison est de style victorien avec une tour centrale.

- a. **Remarquez le toit. De quel matériau est-il fait ?**



- 9- La magnifique demeure sise au 64, rue Saint-Eustache se nomme la **maison Corriveau**. Construite en 1832, cette maison est un excellent exemple du style architectural québécois de l'époque. Nous y retrouvons plusieurs éléments propres à ce style sont: le toit de cuivre en larmier, les lucarnes, les persiennes en bois et les cheminées de pierre des champs « en chicane » (les cheminées de sont pas du même côté du toit).
- a. **Combien y-a-t-il de lucarnes à l'avant de la maison ?** _____
- b. **Regardez dans la cour arrière de la maison. Y-a-t-il une décoration unique qui vous semble familière ?** _____
- 10- Au numéro 196, se trouve la maison Smith. Vous y remarquerez le toit en tôle en forme de mansarde. (Le toit en mansarde ressemble beaucoup à celui d'une grange.) La tourelle atrophiée est d'inspiration victorienne. Remarquez également les détails sophistiqués en bois autour des fenêtres. Ce bâtiment a autrefois servi d'auberge.
- a. **Quelles sortes de commerce s'y trouvent aujourd'hui ?** _____
- 11- Construite en 1833, la **maison Gentle** au 206, rue Saint-Eustache fut complètement restaurée en 1982. Nous y retrouvons un toit en larmier fait de bardeaux de cèdre, des fenêtres à carreaux et une porte avant avec des contrevents en bois.
- a. **À quoi pouvaient servir les contrevents de chaque côté de la porte ?**

- b. **Pourquoi confestionnait-on des bardeaux pour les toits qui étaient en cèdre ?**

Le prix Claire-Yale 2000

Comme à chaque année le prix Claire-Yale veut souligner l'effort des citoyens ordinaires dans l'entretien régulier d'un des éléments de notre patrimoine. Après les maisons de pierre, de bois et de brique, après les dépendances et les sites, la Société d'histoire régionale de Deux-Montagnes tient à mettre en vedette les *croix de chemin* et les gens qui s'en occupent. Toutefois, dans le cas des croix de chemin, cet effort est le fait de plusieurs, souvent des voisins, qui voient à leur conservation. Nous voulons mettre en évidence l'effort collectif de nos concitoyens de maintenir vivante cette tradition très ancienne.

La soirée de remise des prix s'adresse à tous, membres, non-membres et amis. Lors de cette remise de prix, venez découvrir les croix de chemin de notre région, mais également les différents points d'intérêt qui marquent notre paysage. C'est une excellente occasion de faire une tournée de notre patelin. Pour une soirée de découverte de la région, venez assister à la remise des prix qui aura lieu le 12 septembre 2000 à 19 :30 à *La Petite Église* de St-Eustache

Pour plus d'informations :
Denise Caron 450-258-2826
Lyne St-Jacques 450-472-7897

Les archives photographiques de la SHRDM

Suite à l'obtention d'une subvention des Archives nationales du Québec, la SHRDM a fait le classement de sa collection d'archives photographiques (photos et négatifs).

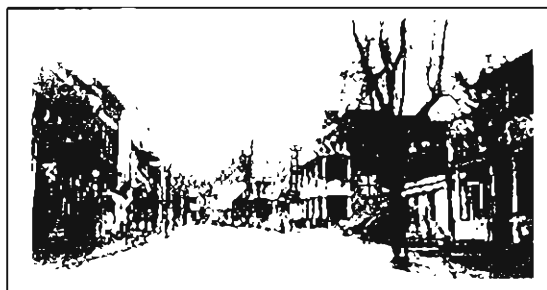

De ce classement, on distingue maintenant deux collections soit la collections SHRDM et la collection L'Éveil / La Concorde.

Dans la première collection on retrouve 485 Photos et 160 négatifs. Afin de mieux répertorier les photographies et négatifs, ces derniers sont rassemblés en série distinctes. Les séries couvrent des sujets tel que : *Les écoles de la région; L'abbaye Sainte-Marie des Deux-Montagnes; Le Vieux Saint-Eustache; La municipalité de Deux-Montagnes...*

Quant à elle, la collection L'Éveil / La Concorde compte plus de 10 000 photographies. En effet, grâce à une entente spéciale, les photos utilisées dans les journaux sont remises à la SHRDM afin d'en constituer une collection. Ce sont des images des événements quotidiens qui marquent l'actualité de la région. La majorité de ces photographies sont récentes (1995 à aujourd'hui) sauf pour environ une centaine de photos qui datent des années 1950.

Pour avoir travaillé avec d'autres collections photographiques comme celle de la *Galerie du Château d'Eau* de Toulouse (plus vieille galerie photos en activité en France), ainsi que la collection de photographies du département d'histoire du *Musée Royal de Colombie-Britannique*, je peux affirmer sans crainte que, de part sa qualité et sa diversité, la collection photographiques de la SHRDM représente un échantillon important de documents iconographiques pour la région.

Enfin si vous voulez consulter les archives photographiques de la SHRDM, il suffit de nous contacter au 450-491-6274.

Agatha Lopez, conservatrice.

*église St. Eustache
473-3200*

*Petit
calle
deux*

*Vendredi
10h*

Les croix de chemin et le prix Claire-Yale

Les croix de chemin font partie de notre paysage rural depuis fort longtemps. Déjà, sous le régime français, ces croix surprenaient les étrangers. Elles sont propres aux catholiques francophones, les catholiques d'autres origines n'affichant par leur croyance de cette façon. Elles sont le fruit d'une longue tradition française millénaire, puisque les menhirs païens servaient de support aux premières croix de chemin.

Au Québec, on remarque ces croix au bout d'un rang par exemple, près des anciennes écoles ou érigée sur un terrain privé suite à une faveur obtenue. C'est souvent, grâce à la participation communautaire que se construit une croix : un voisin fournit le bois, l'autre la statue pour la niche et le troisième le coq par exemple. Toutes ces croix sont l'expression de la ferveur populaire.

Malgré les changements de vie et de pratique religieuse, la tradition d'ériger une croix de chemin est toujours vivante même aujourd'hui. En effet, de nombreuses croix très récentes s'élèvent le long des routes de notre région.

**Activité spéciale pour les membres de la
SHRDM**

*Visite nocturne à l'église de St-Eustache
Le vendredi 22 septembre 2000 à 20 h 00*

*À quoi peut-on bien ressembler l'église de St-Eustache la
nuit ?*

*Éclairés par les lampions, vous redécouvrirez les finesses
de la décoration architecturale de ce monument
historique.*

Prière de confirmer votre présence au (450)-491-6274

Gratuit pour les membres de la SHRDM

La Société d'histoire régionale de Deux-Montagnes

Fondée en 1961 par madame Claire Yale, la Société d'histoire régionale de Deux-Montagnes (SHRDM) est un organisme à but non-lucratif enregistré sous la troisième partie de la loi sur les compagnies. Son but est de promouvoir l'histoire et le patrimoine de la région qu'elle dessert. Cette action peut prendre différentes formes décidées par les membres de son assemblée générale et / ou son conseil d'administration.

Le territoire couvert par la SHRDM représente les limites du comté de Deux-Montagnes en 1888, soit sensiblement les limites actuelles de la municipalité régionale de comté (MRC) de Deux-Montagnes et la municipalité de Mirabel (voir carte ci-contre).

La Société d'histoire régionale de Deux-Montagnes est un organisme indépendant dirigé par un conseil d'administration élu en assemblée générale par les membres de la Société d'histoire. Pour être membre en règle, un individu ou une corporation doit simplement être en accord avec la mission de la Société et payer sa cotisation annuelle.

*Carte du comté de Deux-Montagnes
en 1888*

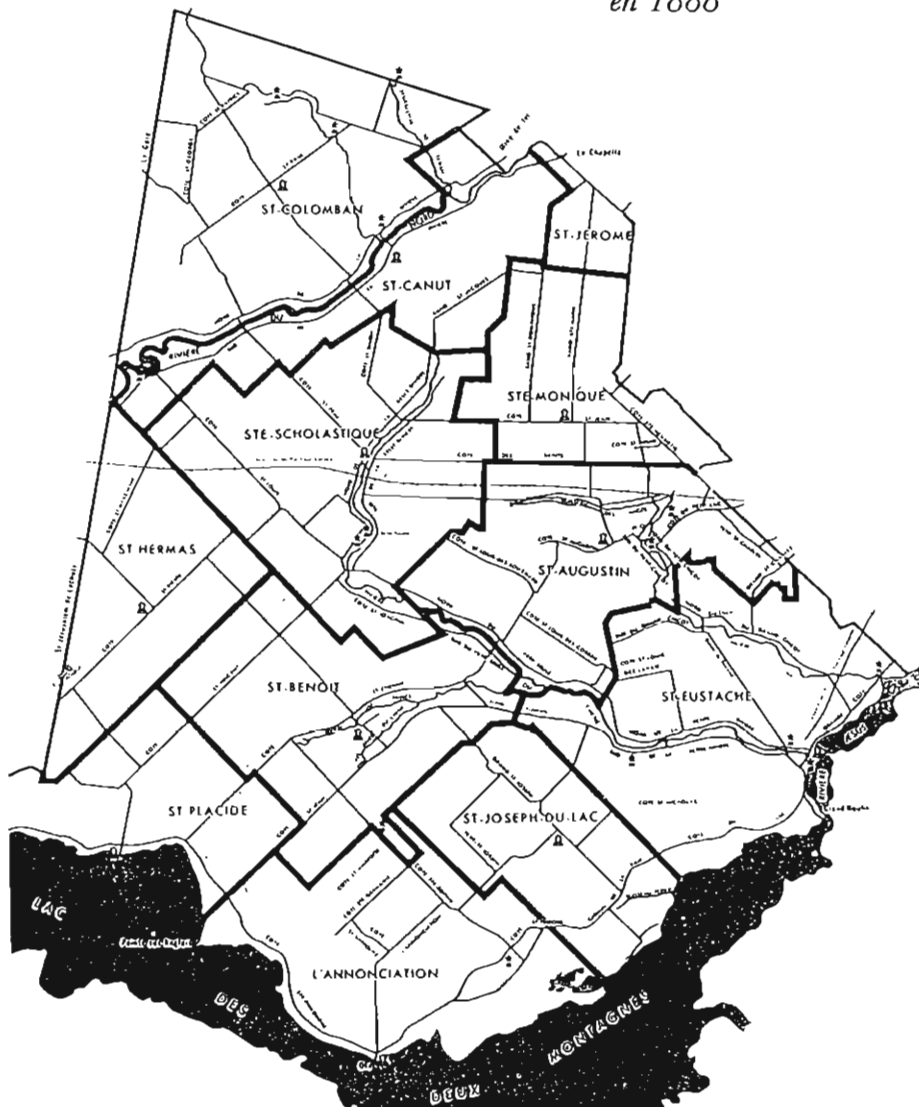

- 1) *Saint-Colomban*
- 2) *Saint-Canut*
- 3) *Saint-Jérôme (partie)*
- 4) *Sainte-Scholastique*
- 5) *Sainte-Monique*
- 6) *Saint-Hermas*
- 7) *Saint-Benoît*
- 8) *Saint-Augustin*
- 9) *Saint-Placide*
- 10) *L'Annonciation
(Oka)*
- 11) *Saint-Joseph-du-Lac*
- 12) *Saint-Eustache*

Remerciement

Merci à Monsieur Gilles A. Perron, député du Bloc Québécois du comté Rivière-des-Mille-Iles pour son appui financier à l'élaboration et l'impression de ce bulletin.

Devenez membre, profitez de conférences et activités spéciales pour vous !

La Société d'histoire régionale de Deux-Montagnes (SHRDM) vous invite à devenir membre ou à renouveler votre cotisations. Comme vous pouvez le constater, la SHRDM travaille très fort à faire connaître et à diffuser l'histoire ainsi qu'à aider à la sauvegarde et à la mise en valeur du patrimoine bâti de notre région.

✂ -----

*Société d'histoire régionale de Deux-Montagnes
C.P. 81069, Saint-Eustache, (Québec) J7R 5M7*

Formulaire d'adhésion

Nom :	
Adresse :	10,00\$ membre individuel
Ville :	20,00\$ membre institutionnel
Code Postale :	200,00\$ membre à vie
Téléphone résidence :	Tél. bureau :
Courriel :	Télécopieur :

Veuillez compléter et adresser à la Société d'histoire régionale de Deux-Montagnes, accompagné de votre cotisation.

Merci de votre appui !

